



市の人口●128,775人 (+732人)
男65,739人 女63,036人
市の世帯数●53,556世帯 (+723世帯)
平成21年9月1日現在 ()は前年同月との増減

- 福祉功労者を表彰(2面)
- みんなの健康(3面)
- ザマフレンド号の運行ルートが変更!(4・5面)
- ぞまインフォメーション(6・7面)
- 電子申請届け出サービスのご利用(8面)

担当

問い合わせ先

市観光協会
☎046(205)6515
FAX046(205)6516

商工観光課
☎046(252)7604
FAX046(255)3550

座間の夏を彩った「ヒマワリ」。カメラを片手に多くの方々を訪れ、思いの写真を撮影していただきました。それらの写真を公募し、開催された「第九回ひまわり写真コンクール」には、市内外から百七十三点の力作が届きました。

下記の日程で、今回紹介した最優秀・優秀作品と入選作品を展示します。また、写生コンテスト入選作品、巨大ひまわりコンテスト受賞作の写真も併せて展示します。

市の花のヒマワリを、撮影者それぞれの視点から撮影した作品の数々をぜひご覧ください。



最優秀賞「花を求めて」 志村俊明さん

座間のヒマワリを華麗に表現 第九回ひまわり写真コンクール受賞作品

ひまわり写真・写生展覧会

- と き 10月20日(火) 午後1時30分～午後7時
21日(水) 午前9時30分～午後4時30分
- ところ ハーモニーホール座間(市民文化会館)ギャラリー
- 入 場 自由

芸術・文化の秋

市では、ハーモニーホール座間(市立市民文化会館)を中心に座間の秋を彩る市民芸術祭を開催します。また、北地区文化センターでは「通い合う心で築く文化祭」をテーマに、東地区文化センターでは「みんなで作る文化祭」をテーマに、地域の文化祭を開催します。

市民の皆さんのさまざまな芸術活動や地域活動の紹介などの日頃の成果を、ご覧になりますか。また、これを機に地域で何か活動を始めてみませんか。

【市民芸術祭10月下旬から11月上旬 日程表】

内容	開催日	開催時間	会場
文芸展	10月23日(金)～25日(日)	午前9時30分～午後5時 (25日は午後4時まで)	ハーモニーホール座間 1階 ギャラリー
菊花展	10月31日(土)～11月5日(木)	午前9時～午後5時 (5日は午後1時まで)	市役所 1階 アトリウム
市民音楽祭(演奏の部)	11月1日(日)	午後1時開演	ハーモニーホール座間 1階 大ホール
謡曲発表会	11月3日(火)	午前10時～午後4時	ハーモニーホール座間 2階 大和室
銭太鼓発表会	11月3日(火)	午後1時開演	ハーモニーホール座間 1階 小ホール
絵画展	11月6日(金)～8日(日)	午前9時30分～午後5時 (8日は午後4時まで)	ハーモニーホール座間 1階 ギャラリー
工芸・生活美術展	11月6日(金)～8日(日)	午前9時30分～午後5時 (8日は午後4時まで)	ハーモニーホール座間 1階 常設展示室

担当

生涯学習推進課 ☎046(252)8476 FAX046(252)4311

- 最優秀
【座間市長賞】・【座間市観光協会賞】
題名「花を求めて」 志村俊明さん
- 優秀 (順不同)
【座間市農業委員会賞】 題名「大輪の朝礼」中沢さち子さん
【座間市ひまわり推進協議会長賞】 題名「あふれる幸せ」金子久隆さん
- 【さがみ農業協同組合賞】
題名「黄色のじゅうたんを見渡す」君島洋子さん
- 【さがみ農業協同組合座間地区運営委員長賞】 題名「スマイル・タワー」新戸信之さん
- 【座間市農業振興協議会長賞】
題名「夕日の頃」工藤康雄さん
- 【座間市商工会賞】 題名「みつを求めて」櫻庭洋平さん
- 【座間市商店会連合会長賞】
題名「ナイス・ビュー」森肇さん
- 【神奈川県相模川左岸土地改良区理事長賞】 題名「風に吹かれて」小石川良一さん
- 【フォトイメージング相模原組
合会長賞】 題名「ひまわり迷路」飯尾茂子さん



北地区文化センター文化祭 10月30日(金)～11月1日(日)

区分	とき	時間	主な内容
催物	10月30日	午前9時～午後9時	太極拳、婦人の体操、洋裁作品発表、ナイトコンサート
	10月31日	午前9時～午後9時	大正琴、箏曲、合唱、子どもの日本舞踊、健康体操、おはなし会、社交ダンス
	11月1日	午前9時～午後3時30分	子どもの体操、フォークダンス、合唱、民謡、人形劇、クラフト
展示	10月30日～11月1日	午前9時～午後3時30分	俳句・短歌・川柳・詩・絵画・版画・篆刻・スクラップブック・書道・写真・手工芸・生け花・サークル活動発表
模擬店	10月30日～11月1日		おでん・焼きそば・うどん・ジュース・フランクフルトほか

東地区文化センター文化祭 10月23日(金)～10月25日(日)

区分	とき	時間	主な内容
催物	10月23日	午前9時～午後3時15分	オープニングセレモニー、健康体操、エアロビクス、フラダンス
	10月24日	午前9時～午後9時	和太鼓、健康体操、太極拳、気功、コーラス、演奏会、フォークダンス、社交ダンス
	10月25日	午前9時～午後4時	和太鼓、ウクレレ、フラメンコ、カラオケ、男声コーラス、茶会
展示	10月23日～25日	午前9時～午後4時	俳句・短歌・川柳・詩・絵画・版画・彫塑・陶芸・書道・写真・手工芸・生け花・団体、サークル活動発表
模擬店			焼きそば・けんちん汁・赤飯(23日)、五目ずし・いなりずし・白玉しるこ・クッキー・ギョウザなど(24日)、うどん、おでん(25日)、綿菓子 ほか

担当

北地区文化センター ☎042(747)3361 FAX042(747)8542
東地区文化センター ☎046(253)0781 FAX046(253)0789

福祉功労者を表彰

市と市社会福祉協議会では、去る9月21日に開催された「ふれあいフェスティバル2009」において、次の通り福祉功労者などを表彰しました(敬称略)。これは、障害を負ったが更生された方、障害を負われた方を更生させた方、福祉向上のために協力された方などに対し、その労をねぎらい功績をたたえるために毎年表彰しているものです。

★**自立更生表彰** 松野満(相模が丘)、小川順子(相模が丘)、川鍋敏雄(ひばりが丘)、重松寛子(相模が丘)

★**援護功労表彰** 庭野市三(相模が丘)

★**福祉功労感謝** 上田テツ子(ひばりが丘)、座間市商工会女性部(座間)、萱森英二郎(ひばりが丘)、稲染会(相模が丘)、松本祐輔(相模が丘)、増淵照恵(座間)、鈴木栄子(入谷)、宮田憲治(ひばりが丘)

★**福祉作文(論文)入選者**

【**最優秀賞**】▽小学校低学年の部=篠原健斗(相模が丘小3年)「ぼくのおにいちゃん」▽小学校高学年の部=飯島章裕(入谷小6年)「自分に出来る小さな福祉」▽中学校の部=木村有希(相模中2年)「私が考える福祉」▽一般の部=藤田さち子(相模が丘)「福祉が光る美しき70代」

【**優秀賞**】▽小学校低学年の部=愛清里紗(東原小3年)、加藤大樹(入谷小3年)、松田明香里(相模が丘小2年)▽小学校高学年の部=橋本理央(中原小6年)、加藤涼香(立野台小4年)、小久保華奈子(立野台小6年)▽中学校の部=安斎奈々(栗原中2年)、宇田川麻衣(栗原中2年)、板橋日向花(栗原中2年)▽一般の部=日高悦夫(入谷)、古口瑞子(相模が丘)

★**福祉標語入選者**

【**最優秀賞**】田畑真一(相模が丘)「人に愛 思いよ届け 福祉の心」

【**優秀賞**】井崎花梨(東原小6年)「ひと声で まちにも人にも バリアフリー」、大場彩花(栗原中1年)「思いやり あなたの勇気で輝く未来」、戸内美緒(栗原小4年)「思いやる 心があれば もう福祉」

★**市社会福祉協議会被表彰者**

【**会長表彰**】日本語サークル「わ」、座間にほんご教室、三蔵商事株式会社、株式会社赤原製作所

【**会長感謝**】座間市民謡連合会、マザーズクラブ、ユニー株式会社ピアゴ座間店、神奈川県座間海老名支部、社団法人全日本不動産協会神奈川県本部県央支部、財団法人小田急電鉄事業団

担当 福祉支援課 ☎046(252)7122 FAX046(256)3600

水道メーターの検針にご協力を

水道メーターの検針は、2カ月に1回、東部地区は偶数月の上旬に、西部地区は奇数月の上旬に実施しています。メーターボックスの中のメーターがいつも検針しやすい状態となっているよう、次のことについてご協力をお願いします。

東部地区(偶数月の上旬に検針)	西部地区(奇数月の上旬に検針)
栗原中央・小松原・相模が丘・さがみ野・東原・ひばりが丘・南栗原	入谷・栗原・座間・新田宿・相武台・立野台・西栗原・広野台・緑ヶ丘・明王・四ツ谷

1)メーターボックスの中をきれいにしておく

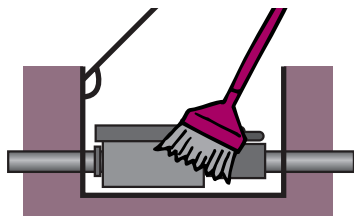

2)メーターボックスの上に物を置かない

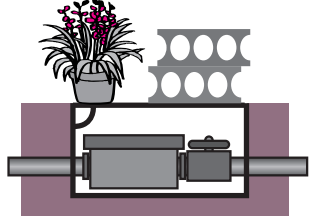

3)家屋の増改築や造園の際に、メーターボックスが室内・床下・車庫の中などにならないようにする

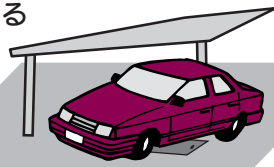

4)ペットは検針の支障にならないようにする

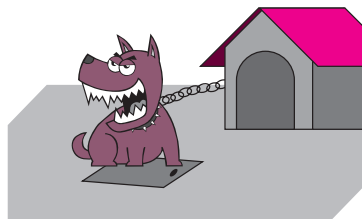

検針結果は、各家庭のポストなどに投函する「使用水量のお知らせ」で確認してください。漏水の疑いがあるときや登録が無いまま使用しているときは、その旨を記したお知らせを投函しますのでご確認ください。

担当 水道業務課 ☎046(252)7480 FAX046(257)4155

下水道点検商法にご注意を!

最近、「市役所の方から来ました」「宅内の下水管の清掃は義務」などと言って訪問し、宅地内の下水の点検、清掃などを行い、高額な料金を請求するなどのトラブルが増えていますので、ご注意ください。

なお、公共汚水桝の詰まりなどがありましたら、担当にご相談下さい。宅内の排水管が詰まった場合は、座間市管工事業協同組合☎0120(015)244(24時間対応)や、任意の業者に依頼するなどしてください。

<こんな手口にご注意を>

- 「定期的に掃除する義務がある」などと、虚偽の説明をする
- 「不衛生」「近所迷惑」などと、不安をかき立てる
- 「市役所の方から来ました」「市には、話してあります」などと誤解を招く表現を使う
- 「特別に安くします」などと、根拠なく有利であると思わせる言い方をする



訪問販売による排水管の清掃は、特定商取引法によるクーリング・オフの対象です。契約書が交付された日を含めて8日以内に通知すれば、清掃が行われた後でも消費者から契約を解除できます。クーリング・オフ期間を過ぎても、契約書の不備や販売方法に問題がある場合は解約できる場合もあります。市では、クーリング・オフの具体的な手続き方法などの相談に応じています。あきらめず、早めに市消費生活センター☎046(252)8490にご相談ください。

担当 下水道課 ☎046(252)8587 FAX046(252)8684

漏水にご注意を

漏水は気付かずに放っておくと、貴重な水が無駄になるばかりでなく、皆さんが支払う水道料金や下水道使用料が高額になってしまいます。漏水は、早期発見と修理を心掛けましょう。

市では2カ月ごとの検針の際に「使用水量のお知らせ」をお届けしています。水道の使い方は変わらないのに、以前に比べて水量が急増加したときは、漏水がないか水道メーターで点検をしましょう。すべて蛇口を閉めた状態で、水道メーター内のパイロット(図参照)が回っている場合は、漏水の可能性がります。修理の場合は直接水道工事店にご連絡ください。

また、お知り合いの水道工事店がない場合は座間市管工事業協同組合の漏水当番店☎0120(015)244をご利用いただくか、本市ホームページに掲載している指定工事店の一覧から工事業者をお選びいただくこともできます。

なお、宅地内の漏水修理の工事費用は、所有者または使用者の全額負担になりますが、漏水箇所が地下などの場合は水道料金の一部を減額する制度もありますので、詳しくは担当へお問い合わせください。

担当 水道業務課 ☎046(252)7480 FAX046(257)4155



図 パイロット

所属司法書士 加納大志・高橋欣也

司法書士法人 **長津田総合法務事務所**

以前... **借金完済** した方は **必見!**

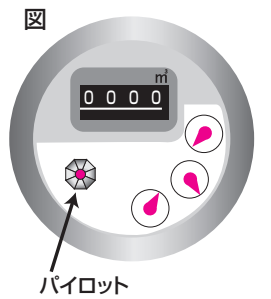
過払金として支払った分が **返ってくる** 可能性があります

☆借金問題は初回無料

☎045(988)0157 早朝8時~深夜11時まで電話受付中!

〒226-0027 横浜市緑区長津田五丁目1番13号

http://nagatsuta-law.p-kit.com

長津田 司法書士

詳しくは 検索

長津田駅から徒歩1分 年中無休

お気軽にご相談下さい。

★債 務 整 理
★相 続 ・ 遺 言 訟 務
★訴 社 法 務 記
★会 社 法 務 記
★各 種 登 記

住宅ローンの借換え、繰上げ返済をご検討中の方、ご相談ください。

借金を返すための借金は今すぐ止めて、まずは当事務所へご相談下さい。

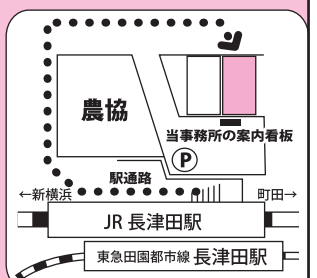



みんなの健康



担当 保健医療課 保保健係 ☎046 (252) 7225 予防医療係 ☎046 (252) 7213 046 (252) 7043

BCG接種

予

▽とき=10月21日(水)午後1時15分~2時15分受け付け(時間厳守)▽ところ=市民健康センター▽対象=平成21年7月生まれ(対象者には個人通知します)と対象月に受けられなかった6カ月未満児▽申込方法=電話予約

年金の扶養親族等申告書の提出をお忘れなく

一定額以上の年金を受け取られている方は、10月下旬以降、社会保険庁社会保険業務センターから「扶養親族等申告書」が郵送されます。これは、年金に対して課税され(遺族年金、障害年金は非課税)、平成22年の年金振込み時に差し引かれる所得税の額を、この申告書の内容により控除し、減額するためのものです。申告書に必要事項を記入し、提出期限までに送り返してください。



なお、そのほかの控除を受けられる場合もあるので、扶養親族がない場合でも必ず提出してください。

○対象 1年間に受け取る年金額が、65歳未満で108万円以上の方、65歳以上で158万円以上の方。80万円以上の退職共済年金を受け取りながら老齢基礎年金を受けている65歳以上の方

○提出期限 12月1日(火)
※新たに受給者となった場合などは、「扶養親族等申告書」が12月以降に送付されることもありますので、指定された期限までに提出してください。

○問い合わせ先 ▽ねんきんダイヤル ☎0570(05)1165(月曜~金曜日の午前8時30分~午後5時15分(祝日を除く))。IP電話、PHS電話からはご利用できませんので、その場合は ☎03(6700)1165へか、▽厚木社会保険事務所年金給付課 ☎046(223)9083へ

担当 国保年金課 ☎046(252)7035 046(252)7043

ポリオ投与

予

対象	とき	
	1日~15日生まれ	16日~末日生まれ
7月生まれ	10月15日(木)	10月16日(金)
7・8月生まれ	10月22日(木)	
12月生まれ	10月19日(月)	10月23日(金)
1月生まれ	10月26日(月)	10月27日(火)
6月生まれ	10月28日(水)	10月30日(金)
1・12月生まれ	10月29日(木)	

▽受付時間=午後1時15分~2時15分(時間厳守)▽ところ=市民健康センター▽対象=3カ月~7歳6カ月未満(なるべく1歳6カ月までに)

健康相談

保

▽とき=10月27日(火)午前9時30分~10時30分受け付け▽ところ=東地区文化センター▽内容=身体測定、尿検査、血圧測定、体脂肪測定と相談▽持ち物=健康手帳▽申込方法=直接会場へ

個別健康相談

保

▽とき=随時▽ところ=市役所1階保健医療課▽内容=食事療法や健康全般についての栄養士・保健師による相談▽持ち物=健康手帳(お持ちでない方には当日発行)▽申込方法=電話予約



もぐもぐ教室

保

▽とき=11月6日(金)午前10時~11時30分▽ところ=市民健康センター▽内容=離乳食のすすめ方、子どもの発達について▽対象=おおむね生後7カ月~8カ月児とその保護者(離乳食が2回食の赤ちゃん)▽定員=30人(申込順)▽持ち物=母子健康手帳、ティースプーン▽申込方法=電話予約



救急診療

※電話をかける場合は番号をお確かめの上、お間違えないように!

予

◆休日(日曜日・祝日) 昼間

診療科目	電話番号	診療場所	受付時間
内科	☎046(252)9090	休日急患センター(市民健康センター1階)	午前9時~11時45分、午後2時~4時45分
歯科	☎046(252)8217		午前9時~11時45分、午後2時~4時30分
耳鼻咽喉科	☎042(756)9000	相模原南メディカルセンター(相模原市相模大野)	午前9時~11時30分、午後1時30分~4時30分
外科・婦人科・眼科	消防テレホンサービス ☎046(251)0119	消防テレホンサービス ☎046(251)0119	午前9時~正午、午後2時~5時(診療時間)
小児科(外科系を除く)	☎046(255)9933	休日急患センター(市民健康センター1階)	午前9時~11時45分、午後2時~4時45分

◆夜間

診療科目	電話番号	診療場所	受付時間
内科	☎046(252)9090	休日急患センター(市民健康センター1階)	月曜~金曜日 : 午後7時~9時45分 土曜・日曜日、祝日 : 午後6時~9時45分
外科	消防テレホンサービス ☎046(251)0119	消防テレホンサービス ☎046(251)0119	午後6時~10時(診療時間)
小児科(外科系を除く)	☎046(255)9933	休日急患センター(市民健康センター1階)	月曜~金曜日 : 午後7時~9時45分 土曜・日曜日、祝日 : 午後6時~9時45分

◆深夜

診療科目	診療場所	診療時間
内科・外科	消防テレホンサービス ☎046(251)0119	午後10時~翌日午前8時
小児科(外科系を除く)	小児救急情報センター ☎046(255)9933	午後10時~翌日午前7時(重病の場合は午前8時)

※聴覚障害者専用問い合わせ先 ☎046(251)5263

※救急診療は、急病で困ったときにご利用ください。

※基本的に救急診療は応急処置を行いますので、後日かかりつけの病院などで必ず診察を受けてください。

スカイアリーナ座間スポーツ教室



○申込方法 往復はがきの往信用裏面に教室名、保育希望の有無、住所、氏名(フリガナ)、年齢(学年)、電話番号、親子体操の申し込みまたは保育希望者は子どもの名前(フリガナ)、年齢、生年月日を、返信用表面に住所、氏名、郵便番号を記入の上、10月29日(木)までに〒228-0011相武

台1-5971スカイアリーナ座間スポーツ事業班あて郵送(多数抽選:抽選結果は11月中旬に通知)
※市外在住者は、11月13日(金)から申し込みを受け付けます。午前9時30分から午後5時までに受講料を添え直接窓口へ(電話予約可。ただし1週間以内に窓口で手続きを)。
※申し込みは、はがき1枚につき一人とします。記入不備の場合、申し込みは無効です。なお、はがき到着や当選確認の問い合わせはお断りします。
※エアロビクスとビギナーエアロビクス(夜間・

A・B)はいずれか一人1教室の申し込みとします。また、フィットネスヨガ(A・B・C)もいずれか一人1教室の申し込みとします。

※親子体操は小さいお子さんを背負ったり、抱いたりしての参加はできません。

○保育 ▽対象=2歳以上(開催初日時点)の未就学児▽定員=下表の保育の欄に○印のある各教室20人(多数抽選)▽保育料=幼児一人につき1,500円

担当 市民体育館 ☎046(255)0077 046(255)1188

教室名	とき	内容	対象	定員	受講料	保育		
フィットネスヨガ	A	平成22年1月5日~3月16日 毎週火曜日(全10回。1月12日を除く)	呼吸法、ストレッチ、簡単な型などを学びます。	18歳以上	各4,000円	×		
	B							
	C							
エアロビクス	平成22年1月6日~3月10日 毎週水曜日(全10回)	午前10時~11時	エアロビクスに慣れた方向きの教室です。	18歳以上	100人	4,000円	○	
親子体操	平成22年1月6日~3月10日 毎週水曜日(全10回)	午前10時~11時30分	親子でリズム体操やかけっこなどをして、楽しく体を動かします。	3歳以上(開催終日時点)の未就学児と保護者	32組	5,000円	○	
幼児体操	平成22年1月13日~2月10日 毎週水曜日(全5回)	午後3時~4時30分	運動器具を使って身体感覚を養い体を動かす楽しさを学びます。	平成22年4月に小学校に入学する予定の方	20人	2,500円	×	
ビギナーエアロビクス	夜間	平成22年1月6日~3月10日 毎週水曜日(全10回)	午後7時~8時	音楽に合わせて、楽しみながら動くビギナー向けの教室です。脂肪を燃焼させ、心肺機能を高めま	18歳以上	各100人	各4,000円	×
	A	平成22年1月7日~3月18日 毎週木曜日(全10回。2月11日を除く)	午前9時25分~10時25分					○
	B		午前10時50分~11時50分				○	
バドミントン中級	平成22年1月7日~3月18日 毎週木曜日(全10回。2月11日を除く)	午前9時45分~11時45分	ダブルスのゲームを中心に、実践的な技術を習得します。	18歳以上	60人	6,000円	×	
健康体操	平成22年1月8日~3月19日 毎週金曜日(全10回。2月12日を除く)	午前10時~11時30分	ストレッチ、エアロビクスを取り入れて、楽しく体を動かします。	18歳以上	80人	各4,500円	×	
気功	平成22年1月8日~3月19日 毎週金曜日(全10回。2月12日を除く)	午前10時~11時30分	中国健康体操の練功十八法や導引養生功などを学びます。	18歳以上	60人		×	
トランポリン	平成22年1月30日~3月6日 毎週土曜日(全5回。2月13日を除く)	午前10時~11時30分	基本動作を繰り返してバランス感覚を身に付けます。	小学生	30人	2,500円	×	

ザマフレンド号 各コース時刻表



○運行時刻表

コースの見直しを実施する「西部地区循環コース」「小田急相模原方面循環コース」および「小松原・相模が丘循環コース」については、全面的な変更をします（下記参照）。
なお、「さがみ野コース」「東原・ひばりが丘南コース」に変更はありません。
※時刻表内の赤字部分は新設・変更箇所です。

さがみ野コース（往復）

座間市役所(発)→東原コミュニティセンター(着)	1便	2便	3便	4便
座間市役所	10:05	13:05	15:05	17:20
青少年センター前	10:06	13:06	15:06	17:21
東建座間ハイツ北	10:07	13:07	15:07	17:22
東建座間ハイツ南	10:08	13:08	15:08	17:23
幼稚園前(やなせ幼稚園)	10:08	13:08	15:08	17:23
立野台公園前	10:10	13:10	15:10	17:25
中原小学校前	10:11	13:11	15:11	17:26
立野台上自治会館前	10:12	13:12	15:12	17:27
立野台三丁目東	10:13	13:13	15:13	17:28
立野台コミュニティセンター入口	10:15	13:15	15:15	17:30
ふたば住宅前	10:17	13:17	15:17	17:32
南栗原五丁目	10:18	13:18	15:18	17:33
かしわ台駅入口	10:20	13:20	15:20	17:35
保育園前(座間こどもの家保育園)	10:22	13:22	15:22	17:37
東原コミュニティセンター	10:25	13:25	15:25	17:40

東原コミュニティセンター(発)→座間市役所(着)	1便	2便	3便	4便
東原コミュニティセンター	8:30	10:30	13:30	15:30
保育園前(座間こどもの家保育園)	8:32	10:32	13:32	15:32
かしわ台駅入口	8:35	10:35	13:35	15:35
南栗原五丁目	8:38	10:38	13:38	15:38
ふたば住宅前	8:39	10:39	13:39	15:39
立野台コミュニティセンター入口	8:40	10:40	13:40	15:40
立野台三丁目東	8:42	10:42	13:42	15:42
立野台上自治会館前	8:43	10:43	13:43	15:43
中原小学校前	8:44	10:44	13:44	15:44
立野台公園前	8:45	10:45	13:45	15:45
幼稚園前(やなせ幼稚園)	8:47	10:47	13:47	15:47
東建座間ハイツ南	8:47	10:47	13:47	15:47
東建座間ハイツ北	8:48	10:48	13:48	15:48
青少年センター前	8:49	10:49	13:49	15:49
座間市役所	8:50	10:50	13:50	15:50

東原・ひばりが丘南コース（往復）

座間市役所(発)→児童館前(着)	1便	2便	3便	4便
座間市役所	9:00	11:00	14:00	16:00
ふれあい公園下	9:02	11:02	14:02	16:02
栗中前	9:05	11:05	14:05	16:05
芹沢	9:06	11:06	14:06	16:06
東原西	9:08	11:08	14:08	16:08
子育て支援センター入口	9:10	11:10	14:10	16:10
芹沢公園南	9:12	11:12	14:12	16:12
保育園入口(栗の実保育園)	9:14	11:14	14:14	16:14
東中前	9:16	11:16	14:16	16:16
旭小入口	9:17	11:17	14:17	16:17
ひばりが丘五丁目	9:18	11:18	14:18	16:18
ひばりが丘コミュニティセンター入口	9:20	11:20	14:20	16:20
工機入口	9:21	11:21	14:21	16:21
ひばりが丘三丁目	9:23	11:23	14:23	16:23
児童館前(ひばりが丘南児童館)	9:25	11:25	14:25	16:25

児童館前(発)→座間市役所(着)	1便	2便	3便	4便
児童館前(ひばりが丘南児童館)	9:30	11:30	14:30	16:30
ひばりが丘三丁目	9:32	11:32	14:32	16:32
工機入口	9:34	11:34	14:34	16:34
ひばりが丘コミュニティセンター入口	9:35	11:35	14:35	16:35
ひばりが丘五丁目	9:37	11:37	14:37	16:37
旭小入口	9:38	11:38	14:38	16:38
東中前	9:39	11:39	14:39	16:39
保育園入口(栗の実保育園)	9:41	11:41	14:41	16:41
芹沢公園南	9:43	11:43	14:43	16:43
子育て支援センター入口	9:45	11:45	14:45	16:45
東原西	9:47	11:47	14:47	16:47
芹沢	9:49	11:49	14:49	16:49
栗中前	9:50	11:50	14:50	16:50
ふれあい公園下	9:53	11:53	14:53	16:53
座間市役所	9:55	11:55	14:55	16:55

小松原・相模が丘循環コース

座間市役所(発)→小松原一丁目→相模が丘→座間市役所(着)循環	1便	2便	3便	4便	5便	6便	7便	8便	9便
座間市役所	-	9:40	10:30	11:20	13:05	14:20	15:20	16:30	17:20
市役所東	-	9:42	10:32	11:22	13:07	14:22	15:22	16:32	17:22
座間中学校東	-	9:43	10:33	11:23	13:08	14:23	15:23	16:33	17:23
かこが沢公園東	-	9:45	10:35	11:25	13:10	14:25	15:25	16:35	17:25
老人憩いの家前(相武台老人憩いの家)	-	9:46	10:36	11:26	13:11	14:26	15:26	16:36	17:26
相武台前駅南口	-	9:48	10:38	11:28	13:13	14:28	15:28	16:38	17:28
相武台中	-	9:49	10:39	11:29	13:14	14:29	15:29	16:39	17:29
相武台北	-	9:50	10:40	11:30	13:15	14:30	15:30	16:40	17:30
相模野小南	-	9:52	10:42	11:32	13:17	14:32	15:32	16:42	17:32
小松原入口	-	9:53	10:43	11:33	13:18	14:33	15:33	16:43	17:33
小松原一丁目	-	9:54	10:44	11:34	13:19	14:34	15:34	16:44	17:34
小松原保育園前	-	9:56	10:46	11:36	13:21	14:36	15:36	16:46	17:36
小松原コミュニティセンター	8:30	9:59	10:49	11:39	13:24	14:39	15:39	16:49	17:39
市民球場入口	8:31	10:00	10:50	11:40	13:25	14:40	15:40	16:50	17:40
相模が丘	8:32	10:01	10:51	11:41	13:26	14:41	15:41	16:51	17:41
小田急住宅入口	8:33	10:02	10:52	11:42	13:27	14:42	15:42	16:52	17:42
幼稚園前(孝道幼稚園)	8:34	10:03	10:53	11:43	13:28	14:43	15:43	16:53	17:43
カーサ相模台前	8:36	10:05	10:55	11:45	13:30	14:45	15:45	16:55	17:45
カーサ相模台西	8:37	10:06	10:56	11:46	13:31	14:46	15:46	16:56	17:46
相模野小南	8:38	10:07	10:57	11:47	13:32	14:47	15:47	16:57	17:47
相武台北	8:39	10:08	10:58	11:48	13:33	14:48	15:48	16:58	17:48
相武台中	8:40	10:09	10:59	11:49	13:34	14:49	15:49	16:59	17:49
相武台前駅南口	8:42	10:11	11:01	11:51	13:36	14:51	15:51	17:01	17:51
老人憩いの家前(相武台老人憩いの家)	8:43	10:12	11:02	11:52	13:37	14:52	15:52	17:02	17:52
かこが沢公園東	8:44	10:13	11:03	11:53	13:38	14:53	15:53	17:03	17:53
座間中学校東	8:45	10:14	11:04	11:54	13:39	14:54	15:54	17:04	17:54
市役所東	8:46	10:15	11:05	11:55	13:40	14:55	15:55	17:05	17:55
座間市役所	8:48	10:17	11:07	11:57	13:42	14:57	15:57	17:07	17:57

小田急相模原方面循環コース

座間市役所(発)→相模が丘→座間郵便局前→座間市役所(着)循環

停留所名	1便	2便	3便	4便
座間市役所	9:00	11:30	13:40	16:00
市役所東	9:02	11:32	13:42	16:02
座間中学校東	9:03	11:33	13:43	16:03
かこが沢公園東	9:05	11:35	13:45	16:05
老人憩いの家前(相武台老人憩いの家)	9:06	11:36	13:46	16:06
相武台前駅南口	9:08	11:38	13:48	16:08
相武台中	9:09	11:39	13:49	16:09
相武台北	9:10	11:40	13:50	16:10
相模野小南	9:12	11:42	13:52	16:12
小松原入口	9:13	11:43	13:53	16:13
相模が丘	9:16	11:46	13:56	16:16
小田急住宅入口	9:18	11:48	13:58	16:18
北地区文化センター前	9:21	11:51	14:01	16:21
相模台	9:24	11:54	14:04	16:24
相模が丘北	9:27	11:57	14:07	16:27
座間郵便局前	9:30	12:00	14:10	16:30
相武台跨線橋	9:33	12:03	14:13	16:33
相模が丘小前	9:36	12:06	14:16	16:36
消防北分署前	9:39	12:09	14:19	16:39
県道カーサ相模台入口	9:42	12:12	14:22	16:42
相模野小南	9:45	12:15	14:25	16:45
相武台北	9:46	12:16	14:26	16:46
相武台中	9:47	12:17	14:27	16:47
相武台前駅南口	9:49	12:19	14:29	16:49
老人憩いの家前(相武台老人憩いの家)	9:50	12:20	14:30	16:50
かこが沢公園東	9:51	12:21	14:31	16:51
座間中学校東	9:52	12:22	14:32	16:52
市役所東	9:53	12:23	14:33	16:53
座間市役所	9:55	12:25	14:35	16:55

西部地区循環コース

座間市役所(発)→座間警察署北→富士山公園前→ちくさ保育園→座間警察署北→公民館前→座間市役所(着)循環

停留所名	1便	2便	3便	4便
座間市役所	-	10:05	14:45	17:20
青少年センター前	-	10:08	14:48	17:23
谷戸山公園南口	-	10:10	14:50	17:25
星谷観音前	-	10:15	14:55	17:30
座間駅入口	-	10:16	14:56	17:31
桜田住宅入口	-	10:18	14:58	17:33
座間警察署裏	-	10:20	15:00	17:35
座間警察署北	-	10:21	15:01	17:36
護王姫社南	-	10:23	15:03	17:38
上谷戸	-	10:25	15:05	17:40
富士山公園前	8:52	10:27	15:07	17:42
座間公園下	8:54	10:29	15:09	17:44
中宿	8:55	10:30	15:10	17:45
鳩川児童館東	8:56	10:31	15:11	17:46
中河原公民館前	8:58	10:33	15:13	17:48
西中学校前	9:01	10:36	15:16	17:51
鳩川プール前	9:02	10:37	15:17	17:52
新田宿東	9:03	10:38	15:18	17:53
座間警察署前	9:04	10:39	15:19	17:54
ちくさ保育園前	9:04	10:40	15:20	17:55
コミュニティセンター入口	9:05	10:40	15:20	17:55
座間四ツ谷	9:06	10:41	15:21	17:56
入谷駅西口	9:08	10:43	15:23	17:58
座間警察署北	9:09	10:44	15:24	17:59
公民館前	9:10	10:45	15:25	18:01
座間二丁目	9:11	10:46	15:26	-
座間警察署裏	9:13	10:48	15:28	-
桜田住宅入口	9:14	10:49	15:29	-
座間駅入口	9:17	10:52	15:32	-
星谷観音前	9:19	10:54	15:34	-
谷戸山公園南口	9:23	10:58	15:38	-
青少年センター前	9:27	11:02	15:42	-
座間市役所	9:30	11:05	15:45	-

ご利用ください!

11月からザマフレンド号(コミュニティバス)の運行コースが変わります



市では「市内の公共施設と市役所への行き来を便利にして欲しい」という声を受け、平成16年11月からコミュニティバス(以下ザマフレンド号)の試行運行を実施しています。その間、皆さんから同バスに対する意見や要望などを数多くいただきました。このたび、皆さんからのご意見などを参考に、運行コースや時刻表などの見直しを次のとおり実施します。

なお、コースなどの変更は11月1日からです。市役所などへお越しの際は、ぜひザマフレンド号をご利用ください。
担当 政策課 ☎046(252)8289 ☎046(252)0220

ザマフレンド号 路線図

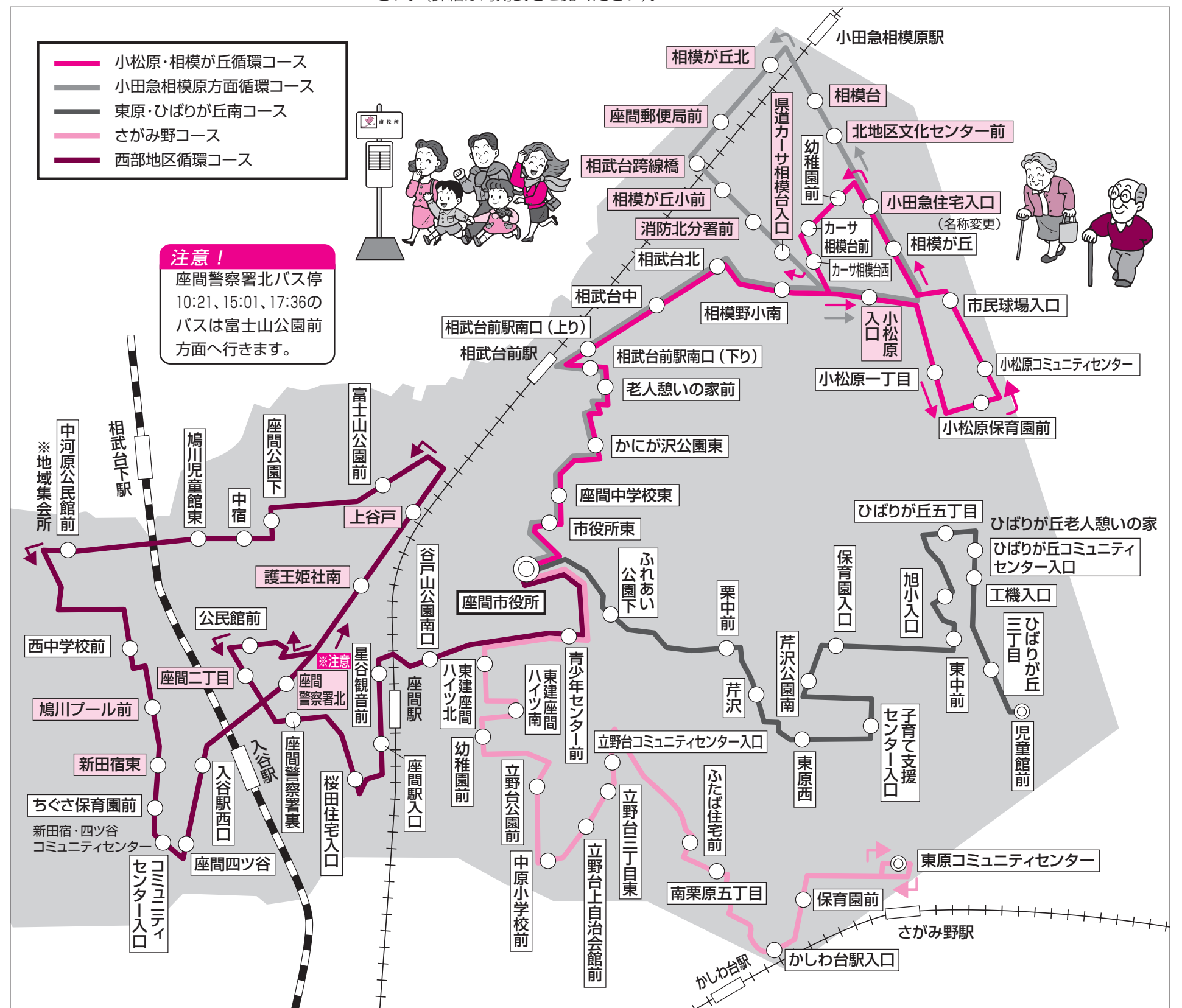

こくさいしんせん 国際親善スポーツ交流 きょうぎ たいかい 「球技大会」

外国籍の皆さんとスポーツを通じて国際交流をしませんか。

○とき 11月1日(日)午前9時~正午

○ところ スカイアリーナ座間(市民体育館)大体育室

○内容 バレーボール、ドッジボール、ス

トラックアウトを楽しみ、軽食を取りながら国際交流を深める

○対象 市内在住・在勤・在学者(外国籍の方歓迎)

○定員 100人(申込順)

○参加費 無料

○持ち物 運動ができる服装、室内用運動靴

○申込方法 10月28日(水)までに電話・ファクスで市国際交流協会

☎・046(251)9000(月曜・水曜・金曜日午前9時~午後4時受け付

け)へ

担当 渉外課 ☎046(252)8035 ☎046(252)0220

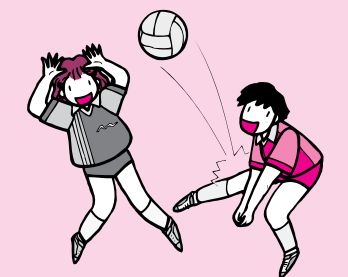

お役立ち情報満載！ ざまインフォメーション

市内の催しや行政情報などは、「ホームページ」<http://www.city.zama.kanagawa.jp/>でも案内しています。

案内

新築・増築・取り壊し時は連絡を

家屋（物置などを含む）を取り壊したり、新築・増築をしたりすると、翌年度から固定資産税・都市計画税の税額が変わります。登記が遅れる場合は、お早めに担当までご連絡ください。

担当 固定資産税課
☎046(252)8047 ☎046(255)3550

生産緑地地区の変更案縦覧

市街化区域内農地を計画的、永続的に保全するための生産緑地地区の変更案を作成しました。次のとおり縦覧することができますので、ご利用ください。

○とき 10月15日(木)～29日(木) 午前8時30分～午後5時15分(土曜・日曜日を除く)

○ところ 市役所4階都市計画課

担当 都市計画課
☎046(252)7376 ☎046(255)3550

緑地づくり参加団体を募集

○応募資格 草花の世話を3年以上していただける団体
○活動内容 花植えから年間を通して公園内の花壇の世話をします
※花壇と花苗などは市が提供します。詳しい内容については、担当にお問合せください。

担当 公園緑政課
☎046(252)7221 ☎046(255)3550

ご利用ください！「生け垣設置奨励金」と「民間施設緑化事業」

【生け垣設置奨励金】

○交付条件 事前審査を受け次のすべてに該当したものを①公道または、公道に準ずる私道(以下道路という)に面する延長が2㍍以上②設置する部分の高さが1.5㍍以下③樹高が0.9㍍以上④葉が触れ合う程度に列植

○奨励金額 1㍍当たり4,000円(限度額8万円)、既存の塀を取り壊して設置する場合は1㍍当たり6,000円(限度額12万円)

【民間施設緑化事業】

○配布条件 150平方㍍以上の民間駐車場

○配布内容 市が購入した樹木の苗木を無料配布(限度額10万円)

担当 公園緑政課
☎046(252)7221 ☎046(255)3550

消火器であなたの大切なものを守りましょう！

消火器は、もっとも身近な消火器具です。従来からあるホースとレバーが付いた消火器のほか、最近ではレバーのみのタイプのものや、エアノール式の簡易消火用具など、どなたにも簡単に扱うことができる物が数多く開発されています。「いざ」というときのため、皆さんのお住ま

いにも消火器や簡易消火用具を備えておくことをお勧めします。また、住宅用消火器や簡易消火用具には、用途が図で示されていますので、皆さんの生活に適した物を選びましょう。

なお、一般家庭には、消火器を設置する法的な義務はありません。悪質な訪問販売にご注意ください。

担当 消防予防課
☎046(256)2187 ☎046(256)3225

普通救命講習

○とき 11月8日(日)午後1時30分～午後4時30分

○ところ 消防本部会議室(緑ヶ丘6-1-15)

○内容 応急手当の重要性、人工呼吸、心臓マッサージ、自動体外式除細動器(AED)の使用、大出血時の止血法習得

○持ち物 筆記用具

○定員 20人(申込順)

○申込方法 電話で担当へ

※駐車場には消防訓練場をご利用ください。

担当 消防管理課
☎046(256)2211 ☎046(256)2215

スポーツ賞表彰にご応募を

本市の代表選手として各種のスポーツ大会に出場し、活躍した個人または団体に対し、スポーツ賞表彰を行っています。市体育協会に所属していない個人または団体で、対象期間中に次の項目に該当する成績を取った方は、表彰の対象となりますので担当までご連絡ください。

○表彰基準 ①県大会以上の大会において、第3位以内に入賞した個人または団体②関東大会以上の大会に出場した個人または団体③座間市の代表として、通算10年以上にわたり活躍した個人または団体

○対象期間 平成20年11月1日～21年10月31日

○提出期限 11月6日(金)

担当 市体育協会事務局(スポーツ課内)
☎046(252)8177 ☎046(252)4311

大和斎場休場のお知らせ

11月27日(金)大和斎場は施設点検のため、受付・火葬・式場業務をお休みします。ただし、電話での施設の予約や安置室の搬入は行えます。詳しくは、大和斎場☎046(264)5566にお問い合わせください。

担当 保健医療課
☎046(252)7213 ☎046(252)7043

催し

メンタルヘルス講座

○とき ①11月14日(土)午後3時～4時30分②29日(土)③12月13日(日)いずれも午後2時～3時30分

○ところ サニープレイス座間(総

合福祉センター)多目的室

○内容 ①ひとりで悩んでいますか?こころの問題②いまどきの子どもがこころが見えますか?③こころの健康づくり

○講師 ①精神保健福祉士 若林菊雄さん②スクールカウンセラー ヴィヒャルト千佳子さん③国立精神・神経センター総長 樋口輝彦さん

○定員 各80人(申込順)

○保育 あり(2歳以上の未就学児)

○申込方法 開催日前日までに氏名、住所、電話番号、年齢、希望参加日、保育の有無を直接または電話、ファクス、電子メールで担当へ

担当 健康づくり課
☎046(252)7995 ☎046(255)3550

電子メール healthycity.zama.kanagawa.jp

家庭教育委託講座 親子のココロの癒しとスキンシップ

○とき ①11月6日②12月4日いずれも金曜日午前10時～11時

○ところ ①ハーモニーホール座間(市民文化会館)2階大和室②市役所5階5-7会議室

○内容 ①ベビーマッサージ、わらべうた、子育て相談、栄養(離乳食)相談②母親・女性としての意見交換、親のためのハンドマッサージ

○対象 1歳までの乳幼児と親

○定員 各25組(申込順)

○参加費 各回300円

○持ち物 バスタオル、おねしょマットまたは紙おむつ(①のみ)

○申込方法 電話またはファクスで担当へ

担当 生涯学習推進課
☎046(252)8472 ☎046(252)4311

ファミリーバドミントン・ソフトバレーボール教室

○とき 11月14日(土)午前9時30分～11時30分(午前9時～受付)

○ところ スカイアリーナ座間(市民体育館)3階大体育室

○対象 市内在住の小学生以上(小学3年生以下は大人同伴)

○持ち物 運動のできる服装、屋内用運動靴、タオル

○申込方法 11月11日(水)までに直接または電話で担当へ(当日受付可)

東地区文化センター

☎046(253)0781 ☎046(253)0789

◆あすなる大学発表会

○とき 10月31日(土)、11月1日(日)午前10時～午後3時

○内容 高齢者学級「あすなる大学」受講生による調べ学習の発表(プースごとに説明があります)

○入場 自由

青少年センター

〒228-0023立野台1-1-4
☎046(253)8411 ☎046(259)2163

◆ハロウィンあそび

○とき 10月31日(土)午後1時～3時

○内容 ハロウィンの簡単な仮装を作ったり身につけたりしてゲー

10

日 月 火 水 木 金 土
1 2 3
4 5 6 7 8 9 10
11 12 13 14 15 16 17
18 19 20 21 22 23 24
25 26 27 28 29 30 31

11

日 月 火 水 木 金 土
1 2 3 4 5 6 7
8 9 10 11 12 13 14
15 16 17 18 19 20 21
22 23 24 25 26 27 28
29 30

○定員 70人(申込順)

○入場料 300円(お茶代ほか)

○申込方法 直接または電話、ファクスで同館へ

◆大人のためのおはなし会

○とき 10月29日(木)午後7時～9時

○内容 秋の一夜を昔話で楽しみませんか

○対象 20歳以上

○定員 35人(先着順)

○参加方法 当日直接同館へ

◆お・と・く講座だよ！全員集合！

○とき 11月18日(水)、12月9日(水)、平成22年1月14日(木)、21日(木)、28日(木)、2月4日(木)、3月10日(水)午前10時～正午で最終日のみ午後1時～4時(全7回)

○内容 “知らないと損する 知って得する”をテーマに、暮らしに役立つ情報を再確認する(年金、悪徳商法、税制改正、相続税対策ほか)

○対象 20歳以上

○定員 20人(申込順)

○参加費 無料

○申込方法 11月17日(火)までに直接または電話、ファクスで同館へ

北地区文化センター

☎042(747)3361 ☎042(747)8542

◆保育ボランティア講座 子育てのお手伝いしてみませんか

○とき 11月13日～27日毎週金曜日午前10時～正午(全3回)

○内容 保育ボランティアって?、子どもと楽しむ保育、保育体験

○対象 20歳以上(男性歓迎)

○定員 20人(申込順)

○申込方法 11月10日(火)までに直接または電話、ファクスで同センターへ

◆北文おもちゃ病院開院

○とき 11月14日(土)午前10時～正午(受付11時30分まで)

○内容 壊れたおもちゃを修理(一部修理出来ない物もあります)

○対象 小学生以下(保護者同伴)

○費用 無料(部品代などは実費)

○定員 20人(先着順)

○申込方法 当日直接同センターへ

東地区文化センター

☎046(253)0781 ☎046(253)0789

◆あすなる大学発表会

○とき 10月31日(土)、11月1日(日)午前10時～午後3時

○内容 高齢者学級「あすなる大学」受講生による調べ学習の発表(プースごとに説明があります)

○入場 自由

青少年センター

〒228-0023立野台1-1-4
☎046(253)8411 ☎046(259)2163

◆ハロウィンあそび

○とき 10月31日(土)午後1時～3時

○内容 ハロウィンの簡単な仮装を作ったり身につけたりしてゲー

ムを楽しむ

○対象 市内在住の小学生以下

○入場 自由

◆子どもインターナショナルクッキング

○とき ①11月14日(土)②12月6日(日)③平成22年2月13日(土)④28日(日)いずれも午前10時～午後2時

○ところ 市民健康センター

○内容 ①③インド編、②④ポルトガル編(各編は同じ内容)

○対象 市内在住の小学～高校生と保護者(小学4年生以下は必ず保護者同伴)

○定員 各回20人程度(多数抽選)

○持ち物 エプロン、三角きん、ふきん、筆記用具

○参加費 各回700円程度(保険代、材料費)当日集金

○申込方法 10月25日(日)までに往復はがきに氏名、年齢(学年)、住所、電話番号、①～④の参加希望回を明記の上、同センターへ郵送または必要事項を記入したメモと返信用はがきを添えて直接持参※1枚で複数回の申し込みは可能ですが、優先順位を明記ください。定員を超えた場合は回ごとの抽選となります。

○対象 10月25日(日)午前10時30分～正午

○内容 すずめと少女、花さき山、絵からとびだしたねこ

○入場 自由

※フィルムなどの事情により一部変更になる場合があります。

スカイアリーナ座間

☎046(255)0077 ☎046(255)1188

◆子どもシアター

○とき 10月25日(日)午前10時30分～正午

○内容 すずめと少女、花さき山、絵からとびだしたねこ

○入場 自由

◆希望します

ノートパソコン、電気ポット、マンガ本(今旬の物)、釣り道具セット、アンプ100円(申込順)

○参加料 500円

○持ち物 動きやすい服装、汗ふきタオル、ヨガマット(バスタオル)

○申込期限 11月6日(金)

◆転倒予防体操講座

○とき 11月14日(土)午前10時～11時30分

○内容 転倒予防に必要な知識と、予防に有効な体操や歩行方法などを学ぶ

○講師 健康運動指導士 矢子達哉さん

○対象 18歳以上

○定員 50人(申込順)

○受講料 500円

○持ち物 動きやすい服装、筆記用具、大きめのバスタオル

○申込期限 11月13日(金)

※この講座は医療行為・医療指導を行うものではありません。

◆トレーニング基礎講座

○とき 11月15日(日)午前9時30分～11時30分

○内容 トレーニング基礎知識やトレーニングをやる上での注意点やコンディショニング、目的別のトレーニング方法ほか

○講師 ラグビーU20日本代表フィットネスコーチ兼トレーナー 大石徹さん

○対象 あらゆるスポーツの競技

者・指導者・愛好者などの18歳以上の方

○定員 30人(申込順)

○受講料 500円

○持ち物 動きやすい服装、筆記用具

○申込期限 11月14日(土)

【申込方法の共通事項】

各申込期限までに参加費を添えて直接同館へ(現金の取り扱いは午後5時までです)。電話予約できますが、1週間以内に手続きを済ませてください。

募集

◆シルバー人材センター会員

○応募資格 健康で働く意欲のあるおむね60歳以上の市内在住者(各種資格取得者歓迎)

○説明会 毎月第1・第3・第5木曜日午前9時～

○入会手続き 毎月第2・第4木曜日午前9時～

担当 市シルバー人材センター
☎046(254)5361 ☎046(251)9280

不用品バンク

担当 商工観光課
☎046(252)7604
☎046(255)3550

◆譲ります

パソコンラック、ランドセル(黒)、植木鉢、荷物を運ぶための三輪車、健康器具、ソファ(角用)、フロー

ープ(少年野球用)、れんが、ファンヒーター、B型ペーカカー、コンパクトシルバーカー(折りたたみ式)、コンポスト、スーツケース、

ダブルビデオデッキ(ビデオが二本入る)、石油ファンヒーター、ポータブルトイレ(介護用)、風呂用いす(介護用)、釣りざお、こいのぼり(2㍍ぐらい)

◆希望します

ノートパソコン、電気ポット、マンガ本(今旬の物)、釣り道具セット、アンプ100円(申込順)

○参加料 500円

○持ち物 動きやすい服装、汗ふきタオル、ヨガマット(バスタオル)

○申込期限 11月6日(金)

◆転倒予防体操講座

○とき 11月14日(土)午前10時～11時30分

○内容 転倒予防に必要な知識と、予防に有効な体操や歩行方法などを学ぶ

○講師 健康運動指導士 矢子達哉さん

○対象 18歳以上

○定員 50人(申込順)

○受講料 500円

○持ち物 動きやすい服装、筆記用具、大きめのバスタオル

○申込期限 11月13日(金)

※この講座は医療行為・医療指導を行うものではありません。

◆トレーニング基礎講座

○とき 11月15日(日)午前9時30分～11時30分

○内容 トレーニング基礎知識やトレーニングをやる上での注意点やコンディショニング、目的別のトレーニング方法ほか

○講師 ラグビーU20日本代表フィットネスコーチ兼トレーナー 大石徹さん

○対象 あらゆるスポーツの競技

○回収します！家の古い電話帳

N T T東日本では、新しい電話帳を各ご家庭に10月中にお届けします

ので、その際古い電話帳を配達員へお渡しください。また、ご不在などで古い電話帳を回収できなかった方は、改めて回収に伺いますので、タウンページセンター☎0120(506)309までご連絡ください。

○かながわ防災フェア2009

マとき=10月18日(日)午前9時～午後3時マところ=県総合防災センター(厚木市下津古久)マ内容=各種展示・体験、相談、イベントほか

マ参加=自由マ問い合わせ先=☎046(227)0001

○ヨコハマハンディテニス大会

マとき=11月22日(日)午前9時～(雨天時延期)マところ=横浜市三ツ沢公園テニスコートマ内容=障害者同士・健常者とのダブルスほか

マ参加資格=障害者、障害者マペアを組む健常者マ定員=80組マ入場費=5000円マ申込方法=10月20日(火)までに大会事務局☎☎044(755)9025(斉藤)へ

○県央地区障害者地域作業所展示即売会

マとき=10月24日(土)午前10時～午後3時(雨天時25日(日))マところ=大和駅西口プロムナード

マ内容=自主製品の展示販売、活動状況のパネル展示、バンド演奏

マ入場=自由マ問い合わせ先=障害者地域作業所県央地区連絡会☎046(257)1858(齋藤)

○森で語るう語りのまつり

マとき=11月7日(土)無料相談会:午前9時45分～11時35分(要予約)、セミナー:午後1時3



◆平成21年(2009年) 10月15日発行
 ◆座間市秘書室情報推進課編集
 〒228-8566
 神奈川県座間市緑ヶ丘一丁目1番1号
 ☎046(255)1111(代) ☎046(255)3550
 URL: http://www.city.zama.kanagawa.jp/
 ☎ : http://www.city.zama.kanagawa.jp/m/

第26回市民健康マラソン大会

家族や友達と気持ち良く走って楽しく健康づくり。体力に応じた距離をマイペースで完走してみませんか!?

○と き 12月6日(日) 午前9時開会(受け付けは午前8時~8時50分)
 小雨決行(予備日12月13日(日))

○集合場所 栗原遊水地テニスコート
 ※車で来場する場合は、徒歩5分の市役所に駐車すること。

○種目(対象) ①ファミリーコース=1.5キロメートル
 (小学1年生~3年生、一般)
 ②ひまわりコース=2.0キロメートル
 (小学4年生~6年生、一般)
 ③チャンピオンコース=3.0キロメートル
 (中学生以上、一般)

○スタート時間 ①午前9時40分
 ②午前10時10分
 ③午前10時40分

○参加資格 小学生以上の市内在住・在勤・在学者

○定員 1,000人(申込順)

○申込方法 所定の用紙に必要事項を記入の上、11月19日(木)までに〒228-8566市教育委員会スポーツ課内「第26回市民健康マラソン大会実行委員会事務局」あて郵送または持参(各出張所、市公民館、北・東地区文化センターにも提出可)

担当 スポーツ課 ☎046(252)8177 ☎046(252)4311



近所の鎮守さんの祭りが例年のごとく、にぎやかに楽しそうに終了した。久しぶりに会う友達、子ども、中・高校生たちと顔を合わせ、あいさつを交わし、無事で育ったことを喜び合い、鎮守さんに手を合わせ、気持ちを込めて、こ



地域の触れ合い
 ~鎮守さんの祭り~

れからも無事で幸せでありますよう祈る。そして、お祭り会場の舞台で、大好きな舞踊などを見て帰宅する。その途中の家々の小さな庭、大きな庭から楽しそうに会食パーティをしている様子が見られる。年に一度の祭りに見に来ることはもちろん楽しいことではあるが、父母、祖母、兄弟などで集まり楽しそうに話し、食している家々を横目で見ながら、うらやましいなあ!と毎年思う。

狭い路地に道いっばいに並ぶ露店。その間を浴衣で行き交う人たち。肩が触れるくらいで満員電車のようにギュウギュウだが、決してつらくはない。この狭い空間を、地域の老若男女が笑顔で往來する。故郷を離れてこのま



住み、故郷のような行事が残っている、いいなあ!あまりにも都会化されてこのような風景が残っているまちは少なくなってきた。お世話役さんたちは大変であるが、いつまでも続けてほしい。座間に生まれ、育ち、今は大都会に住んでいても、この祭りは忘れず孫まで連れて、集まってくる人たちのためにもお願いいたします。家族の仲良いつながりを見る事はうらやましいと同時に幸せに思います。

こんにちは赤ちゃん



うるしはら はるな 悠那ちゃん
 H20.11.21生まれ 女
 南栗原5丁目



たぶち けいご 慶悟ちゃん
 H20.12.19生まれ 男
 入谷1丁目



みやさか せな 星波ちゃん
 H20.10.28生まれ 男
 入谷1丁目



やまもと まゆと 真優登ちゃん
 H21.1.9生まれ 男
 入谷1丁目

電子申請・届出サービスのご利用を



市では、窓口や郵送で行っている市への各種申請や届出の一部を、休日や夜間でも自宅や職場のパソコンからインターネットを利用して行うことのできる電子申請・届出サービスを行っています。

このサービスは、県と県内市町村などが共同で運営する「神奈川電子自治体共同運営サービス」を利用して提供しています。今後も電子申請で利用できる手続きを順次増やしていきますので、どうぞご利用ください。

◆サービスを利用するには

- ①市ホームページから「お役立ちページ」【電子申請・届出】をクリックします。
- ②左側メニューから利用方法を確認します。
- ③電子申請で利用する利用者IDを取得します(電子メールアドレスが必要です。)
- ④利用者IDの登録通知が電子メールで送られてきます。
- ⑤利用者IDとパスワードを利用して申請・届出をします。
- ⑥申請受領と完了の通知が電子メールで送られてきますので、利用者画面で結果を確認します。

◆操作方法など分からないことがあるときは

e-kanagawa コールセンター ☎0570(05)7500をご利用ください。コールセンターの利用時間は午前8時30分~午後5時30分(土曜・日曜日、祝日、年末年始を除く)です。

電子申請・届出サービスが利用できる手続き

手続名	担当
行政情報公開請求	情報推進課
※住民票の写し交付申請	戸籍住民課
※住民票記載事項証明書(定型)交付申請	
※付記転出届	
印鑑登録証明書交付申請	資源推進課
粗大ごみ収集申込	
し尿処理申込	清掃課
※小児医療証交付申請	保健医療課
小児医療証再交付申請	
犬の死亡届	
犬の登録事項変更届	子育て支援課
※児童手当認定請求	
※児童手当現況届	
※児童手当額改定認定請求書・額改定届	長寿介護課
※介護保険要介護認定・要支援認定申請(更新のみ)	
市営住宅長期不使用届	建築・住宅課
市営住宅退居届	
水道使用開始届	水道業務課
水道使用中止届	
給水装置用途変更届	
消防訓練実施計画書	消防本部予防課
消防訓練実施結果報告書	

※印の手続きには、本人であることを電子的に証明するために、電子証明書の発行を受けた住民基本台帳カードと、ICカードの読み込み装置(ICカードリーダー)が必要です。

担当 電算システム課 ☎046(252)7233 ☎046(255)3550

星の谷仮設投票所の設置場所が変わります

10月25日(日)の参議院神奈川県選出議員補欠選挙の執行に当たり、星の谷投票区の仮設投票所の場所が次のように変更となります。

旧場所 星谷寺東側

↓
 新場所 大ヶヤキ西側

投票区域内の皆さんには、何かとご不便をおかけしますが、よろしく願います。

担当 選挙管理委員会 ☎046(252)8481 ☎046(252)8532

